晶報

社址上海望平街　電話九三四二八號

第一千八百五十二號

【本報已於去年九月二日呈請登記】

■中華郵政特准掛號立券按照總包郵寄遞之報紙■　■每日發行增刊無定■

廣告刊例

【特別】報頭兩面及上幅橫條價目議【普通】每格計十五字高十九字寬每期一律洋六元半格起碼如指定地位另加【新聞中縫】每格計三十字高十字寬每期洋八元【封面中縫】分格與新聞中縫同每期洋五元

定報價格

直接訂閱中國境內全年四元二角（紀念號內特價二元）半年二元二角每月四角日本同其餘外國各埠加倍均作大洋計算報費先惠郵費在內郵票加一分計算訂閱每月六角餘照加

今日一張零售大洋二分八厘

長篇小說 烟霧花都 □三十八□ （劉恨我著）

第四回　玉宇高寒風前嘶碧　溫樓夜永被底盟心

柳南鳳想了一想道、沒有、明晚錢主任在愛絲那裏請客啊、六英道、你一定要來吓堂唱的、說着坐上了部黃包車去了、在第二天晚上、六英果然接着了張局票、是從愛絲那裏發來的、便洗過了臉、塗脂抹粉的打扮好了、換上一身衣服、和小阿媛一起去、伊們一踏進了裏面、只見那一張大圓桌上、許多人團團圍坐在一起、六英有認識的、也有不認識、便胡亂招呼一下、然後坐在柳南鳳的後、一看他們正在賭沙蟹、這時發了二張牌、柳南鳳一面和六英說話、一面不大經意的看牌、迎頭就是一對老開、隨手擲了一塊錢出去、右面坐的錢主任一張牌面是黑五、對面的江秘書一張牌面是紅十、他們都照數的跟着、其餘不要的都擲下牌了、接着發過一張牌、錢主任恰巧是一對五、條拿出了十塊錢、江秘書和柳南鳳都跟上了、又繼續的發一張牌、江秘書得着了一對十、便很高興的出了三十塊錢、柳南鳳和錢主任自然也跟着、輪到了末一張牌、錢主任突然來了一張愛司、便不聲不響一出手是六十塊錢、江秘書看了那樣樣、以爲他的底牌也是一張愛司、倒有些胆怯、不敢下注起來、情願犧牲掉了、柳南鳳倒有些不信、倒如數跟着了、等到錢主任的底牌翻開一看、却是一張黑四、原來想偷雞的、江秘書不禁懊喪萬分、自己犧牲了一對十點、柳南鳳也翻開自己底牌、給他們看是一對老開、江秘書又僥倖沒有跟着、倒少輸了五十塊錢呢、柳南鳳這一副牌、足足贏進了一百多塊錢、六英附着他的耳朵道、不要再賭了、柳南鳳不響、仍舊繼續賭下去、錢主任的牌面是一張紅九、一對黑七、和一張八、柳南鳳的牌、也有一對八、錢主任便照他桌上所有的錢出了、

上海中央香皂廠出品

潔淨肥皂　用碱精製成色白氣香洗滌白色夏衣無失色發黃之弊有潔淨如新之功

雪白皂粉　此粉碱質極輕專有光之絲綢品於未洗之先將此粉少許化成溫液再以絲綢品浸之其垢自退無須洗滌之勞

航空香皂　爲促進空軍而作爲洗雪國恥而作國民努力抵禦外侮請即用航空香皂因每打附有贈券一角

發行所　各處百貨商店以及各大藥房均有出售　山東路金壽里　電話九四二六四

上海緒綸綢緞大局

夏季非常大減價　六月二日起

八折削實　機會難逢

【北市】老介福　老九綸　大綸　老九章

【南市】立興祥　大昌　何恆昌　大成

四明儲蓄會

本會爲培養國家財源提倡公衆節儉起見特呈經財政部設立辦理左列各種儲金

計分　長期儲金　分期儲金　教育儲金　定期儲金　活期儲金　婚嫁儲金　養老儲金

會址　上海南京路九百十三號　電話　經理室九三六二九　營業室九〇〇六七

保管公益款項　年期至少一年以上息分每月每半年或每一年一支　△特種定期儲金期限利率面議▽

儲戶保障　（一）本會各種儲金由會長經理負無限責任（二）四明銀行負保本保息之責並由四明銀行監察人及會計師查核簽署提交四明銀行董事會承認後呈報財政部並公告之　△各種儲金備有詳章承索即寄▽

吸 檳榔牌香煙

人人有伍仟元之希望

每包售銅元廿六枚

國民政府 航空公路建設獎券

頭獎　獎金共二百五十萬元實由財政部保證十足付給　售券數無論多少獎金概得洋五十萬元

二獎兩張各得洋十萬元　三獎四張各得洋五萬元　四獎十張各得洋壹萬元　特有獎額五萬餘號每張獎券必有一每十張每張十元

七月三十一日開獎決不延期

售券處愛多亞路一八三號　辦事處四川路七十四號大陸銀行　各大公司商店

新到西洋歌舞音樂片大賤賣

△唱片花色與前不同▽

△美國勃那司惠克唱片每二張祇售一元

△來羅通音樂片同價犧牲

△新式無線電收音機及留聲唱機特殊賤賣自本月七日起祇售一星期捷足先得決不展期機會難逢　盍興乎來

開明唱片公司樣子房啓　南京路南江西路東新康路六號　電話一四八五六

請飲 益利汽水

完全用蒸溜水製成

完全國貨　消毒衛生　上海愛多亞路七〇八號

售書部啓事

本報自三月三日十四週年紀念日起特設售書部專售各項新舊小說及雜誌等刊物茲將最新書目及售價逐漸披露如後

王正廷近言錄　精裝一元　平裝六角

歐遊追憶錄　一元五角

西子湖　四角

旅行雜誌（第七卷第五號）　三角

馮玉祥日記　民國九年至十三年之一　分二冊一冊實售洋一元零八分二冊洋八角

孟憲章先生著一九三二年寰球視察記　第一二編每編六角

馮玉祥軍事要電彙編

宋哲元部廿九軍長城血戰記（附戰事寫真圖百餘幅）　每書六角

□畢倚虹作　黑暗上海　六冊四元

□歇六山房作　九尾龜　十二冊七元二角

□包天笑作　弃小說　一元　黑幕彙覽　八角　[illegible]小傳　一元

降城痛語　四角　未來世界　四角　犧牲　四角　瀛海情波記　二角

□李涵秋作　涵秋筆記　二冊一元　蝶蝶影　二角　琵琶恨　四角　二角

雙鷗血　五角　瑤瑟夫人　三角

□陳冷血作　衣香鬢影　四角

□張秋蟲作　銀海新潮　四角

□[illegible]作　紅脂淚小錄　六角

□徐丹?作　女新白獄　三角

□葉勞倫作　新小說　八角

□沈泊塵作　百美圖　一元二角

□函購加郵費及掛號一角三分□

永安醫院　花柳

專門花柳病生殖器病負責除根　新老白濁不痛打針徹底斷根橫痃無用開刀新藥打針消散下疳梅毒電療治療負責除根□老靶子路一七九號　醫師張秋朝

先施公司

夏季大減價　念一天

▲國曆六月十二日起▼

無量功德

每逢天時熱：霍亂必猖獗
居民叢集處：更容易波及
不幸而傳染：其勢殊危急
多備功德水，實屬最有益
闔家老少命：賴此得以活
分贈親與友：人人都感激
如能廣施送：尤為大功德

大瓶一元‧小瓶一角‧各大藥房均有出售

永安公司

夏季大減價　念一天

國曆六月十二日起

美麗牌香烟

上等國貨

有美皆備　無麗不臻

中國華成烟公司出品

請服山得爾亭利

全球第一（老牌）白濁神藥

法國 山得爾亭利白濁丸

謹防影射

全世界各華藥房均有出售

總經理信源行　上海江西路十號（三洋涇橋）　詳細說明書附在瓶內

百齡機

功能補血補精補腦潤腸開胃　專治貧血腦衰胃呆便閉失眠

男女老幼　四時宜服

蘭園游泳池

炎夏消暑首推游泳本園在邁而西愛路環龍路口開設大規模游泳池一所池水逐日更換佈置異樣新穎純毛衛生浴衣取費極廉並有網球場及冷飲品等應有盡有現已開幕各界仕女盍來一試

德興按摩院

本院二層樓洋房寬大浴室按摩間精潔雅緻近特新聘西洋摩登女子及中國美麗女子數名技藝超羣使君滿意並備消毒藥粉藥水供客沐浴之需承蒙光顧格外克己　時間上午九時至下午十二時　地址卡德路愛文義路口七〇八號

新式按摩

西洋妙齡女子及中國美麗年輕女子數名精於按摩術手法新穎技術高妙並有電汽按摩能修手足指甲且對於眼睛及溫氣亦有完全治療之妙法　諸位請來一試　蒲石路東首六九八弄十號（右拔）　電話七四八九八號

閒遊短記

（綬昭）

十一日、王培源律師等、發起夏遊會、邀各界仕女遊閔行、是日十一時、由跑馬廳乘汽車出發、懋騰義女周美娟往、趕一時、至敏園、花木扶疏、正饒夏趣、午餐後復借入松濱花園、交際家有趙志英女士（美專畢業生）、電影女星黎明暉、薛玲仙、歌舞家王人美、女相家紅梅小姐等、羣雌粥粥、允稱一時之盛、園中小亭、有二西婦在焉、一名蒲玉珍、諳中文、担任女星中文報編輯、碧眼黃髮、應答如流、名畫家丁悚、攜攝影機往、女界中多與相識、爭嬲拍影、有應接不暇之勢、既歸、謹筆記之如上。

□勞合路三瑞堂播音台、向由孫光館經理、現讓與於利利士產公司接手、（柳月）

□九裕堂第十一屆扇展會、假寧波同鄉會陳列三天、海上名畫家作品達千五百件、羅屋泉吳湖帆馬萬里樊少雲畫扇、銷售一空、（燕子）

□黑白社社員盧施福陳傳霖二君之攝影技藝、早爲各界人士所悉、現合組攝影展覽會於四川路中國青年會、十日開幕、參觀者非常踴擠、定會作品數十件、其中以風景生活及裸體等爲多、（秋）

王元道國藥號

城內方浜路分號　國曆六月十七日開幕

總分號同時廉價一月

租界電話八一一一一號　南市電話二二五八一號

總號在法租界南洋家橋

A.B.C.反領衫 一元二角半
上海南京路 中國內衣公司 全國均售

請飲國產 中國人
烟台啤酒
今年質味特佳 購者幸祈注意
各大洋酒店菜館均售

非武區域（丹翁）

東方的哲學思想、大約比西方高明、舜無爲、老子也講無爲而後可有爲、這種思想、便是斯賓塞復生、也只能打入他不可知篇之列、一連幾個世紀、歐美各國、互相發明新的武裝、結果、到了上次歐戰、無非彼此多受點痛苦、如今才講到軍縮、對於敵方的防備、也不過來個限制武裝、彷彿都沒有徹底、那似我們各報上、去年出現個南方非武裝區域、今年又韋上個北方非武裝區域、區域一旦非武裝、當然比什麼軍縮進一步、比限制武裝再進一步、比解除武裝更進一步、假若世界各國、一個個全非武裝區域、豈

戴司令伉儷情深（侃侃）

淞滬警備司令戴戟將軍、本月一日晨、奉中央命赴閩、謁晤陳銘樞、蔣光鼐蔡廷鍇諸氏、對中央簽訂華北停戰協定之苦衷、有所解釋、八日由閩乘輪而返、九日深晚抵滬、留閩時間、恰爲一星期、聞此行結果、尚未達到完全諒解程度、在陳將蔡等本有留戴在閩馴匪之意、嗣以種種關係、戴謙謝未遑、故陳將赴港、戴乃旋滬、戴司令未赴閩前、其夫人已在蘇州醫院、產一麟兒、尚未彌月、戴上午稍事摒擋、下午即趕往蘇州、與夫人把晤、十一日返滬、十二日始至司令部辦公、銷假視事、戴氏因公奔走、復以夫人生產、僕僕滬蘇、可謂賢勞備至、伉儷情深矣、

不恢復了無爲而治的世界、所以我總相信幾千年前的東方古國、比那些西方後進的國、在形而上的方面、高明的多、有時爲證、

聖人雖誇康有爲。那及一位顧無爲。便再加個潘有爲。明星名仍無爲垂。斯賓塞與胡適之。打入不可任天知。因緣已不啼而笑。恨水前程錦片時。

口中日代表在塘沽簽訂停戰協定（東北新聞影片津社攝寄）

葉鴻英指產易現金（英英）

滬鉅商葉鴻英先生、將其全部家產、捐作社會上公益事業、足爲一般有產階級之模範、惟葉鴻英先生有子女數人、對於家庭、亦不能恝然、雖其公子亦均能自食其力、無須仰給遺產也、且即云辦理公益事業、亦有人爲之主持、因此遂組織有董事會、以處理葉先生之財產、聞葉所捐助者、以地產部份爲多、而地產之價、則漲落無定、董事會爲避免日後糾紛起見、因與葉先生商定、其所捐之產業、變爲現款、共計爲五十萬元、聞葉已允諾、而其公子輩亦無間言云、

機下之盟（諦譯）

這一次華北停戰協定簽字以後、我見各種報章上、雜誌上、還常常稱之爲城下之盟、城下之盟且不必言、我說這機下之盟四字倒確切的、你們看看到如今、日本的飛機、還盤旋偵察於吾們華北老百姓的頭上、還盤旋偵察於吾們華北最高軍事長官的頭上、也只有我們中國人能忍氣吞聲、受這種威脅與侮辱、記得上海那一次停戰協定、日本也提出派飛機偵察、倒底沒有答應他們、這一回飛機偵察是有協約的、申報前日電云、日軍飛機每日到平津一帶偵察、爲停戰協定所許可者、從此我之領空、不但被其侵佔、且需加以保護、痛哉言乎、

活動百科全書之陳友仁（柳杞）

粵友談及陳友仁氏近事數則、甚趣、據云港滬各報、皆競載陳於某日化裝、秘密由香港登秩父丸輪赴日一事、商非事實、緣陳初原有赴日之意、但事過境遷、已成明日黃花、此中原因、亦很簡單、說者謂陳果能成行、以陳之外交資格老練、得以援助中央、對於華北停戰協定、亦不爲無補、惟陳係歐羅巴的外交家、與日本外交史上關係很少、縱去亦與九一八前赴日之結果相等耳、又陳自受委任西南政治分會中之執行委員、迄未正式就職、但陳爲人、向來漂亮、有不必就職祇要服務負責等語、所以他日至政分會辦公、而迄未舉行宣誓受職典禮、其夫人張女士、近因陳每日辦公外、返家即手一編、研究其西洋政治史及科學、鮮與夫人談家庭瑣事、夫人以其洋書獃子目之、而無如何也、故其夫人每以英語爲題、譯號曰『Walking Encyclopedia』、即華文所謂活動式的百科全書、陳頗喜受此雅號、而對其友人、亦不諱言焉、

即白錫包

絞盤牌香烟
妙不可言

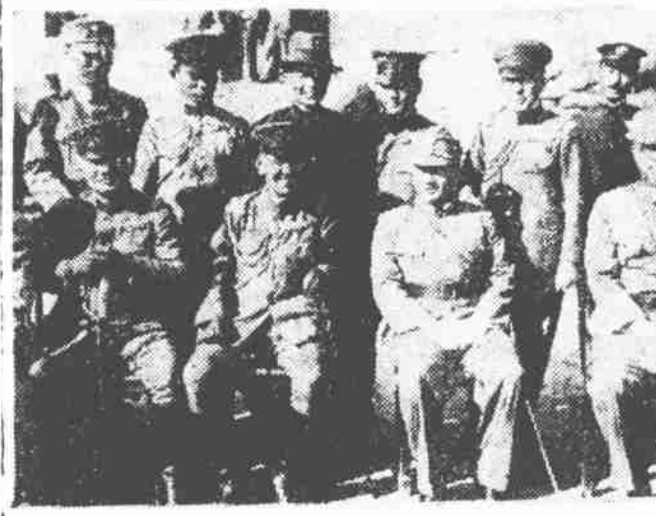

口簽訂協定後之熊斌中將及日方岡村甯次少將（東北新聞影片社）

象贊的妙語（如是）

北平教育界、有所謂吉祥派者、以學界名流結合、居於吉祥胡同而言也、劉大鈞先生、吉祥派中之一人、曾任北平大學教授、近因爲其繼母朱太夫人之喪、致其友人訃告、有兩趣事焉、一即劉在其太夫人像贊下、附註云、『賜題諸公、除林主席外、謹以筆畫爲序、』在劉以林主席冠首、是尊重中國元首之意、有謔之者、即以林姓不在百家姓內譏之、一即胡適之先生、爲題四言像贊、頗堪發噱、句云、古人巳說、後母難做、挖心待人、舉步是錯、自非聖智、誰能有成、能作後母、何事不能、我與季陶、（大鈞字非戴季陶先生也）都有晳母、（即後母之稱）都作後母、而得令譽、何以致此、至誠大公、我述此義、以告無窮、說者謂胡之贊語、可謂鎔冶新舊而成者也、

盧子嘉之赴告（笑我）

近見盧永祥將軍之赴、封面爲段合肥題簽、首自盧之遺象、王揖唐題眉、象贊多一時名手、惟黨國元老、均未着想、赴告於盧之官銜、俱畧而不載、但書顯考、有子六人、除盧小嘉外、其餘五子二女之名、均以芳字爲行、哀啓亦祇述連年病狀、於一生事蹟、絲毫未及、頗爲得體、海昌許友皋君代人撰一聯語挽之云、與肉感頻年、風鶴驚傳、遐御軒馹迴帝所、滄桑經幾度、湖山依舊、尚餘丧帶繫人思、

口上海物品證券交易所、自本月一日、將證券部份、併入華商證券交易所、至標金部份、亦有併入金業交易所之說、按之部章、凡一都市不得有同一品類之交易所並立、現聞物品方面、擬具呈實業部、請求准其延期辦理、以維各股東之利益、不知能否邀准云、（柳）

于右任先生印也（丹翁）

予友陶頑玉居士、金石之學、一日千里、近日收得周秦古鉩至多、中忽發見『都喜總憲』一印、鎏金鑄鈕、朱翠滿身、陶頑考爲唐尚書省制、印較漢制稍大、而字文尤精整、面陶頑擬捧贈監察院長于公、決無政治意味、雅人深致而已、

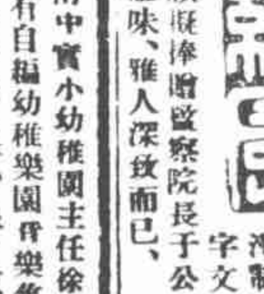

口南中實小幼稚園主任徐楓吟女士、近有自編幼稚樂園歌集出版、實爲兒童音樂良書、（象自京寄）

冠蓋京華（天笑）【一九七】

口十五口 行長家之一夜

一刻兒工夫、把這西文契約上的幾條條文、都譯出來了。字句之間、仲雲也有和胡盛兩位商酌的地方。因爲胡司長雖然是個日本留學生出身、他在英文上是有限的。盛濟時是個洋行康白度、和西洋人說話、固然應對如流、在中國文字上、寫一封信、非請教書記不可的。只有仲雲、却在中西文字上、都過得去。

『好了。這就算一個草稿吧』今天的工作、我們便算是完了。』仲雲便收拾那個西文契約、依舊把它藏到他那個黑皮鞄裏去了。一面又向芳宸道：

『芳宸兄！還要費你的心、明天請你把這譯文、要謄正三份。因爲我們要各執一份 你能明天下午交給我是最好的了、因爲盛濟時兄說明天的夜車、要回上海去。』

一回兒、又向盛濟時道：

『明天吃過了夜飯動身正好。現在我們打牌去。』

一面又招呼了胡司長、走到外面、只見打牌的桌子、已經收拾清楚。換了一個二百支光的電燈泡、更顯得雪亮。

『坐下來、坐下來、八圈還來得及。』仲雲便這樣嚷着。

處州公路籌費難（笑我自杭州寄）

浙省近年以六千萬元之行政費、成績集中於建築公路、省路部門、凡十一府、如杭嘉湖寧紹金嚴衢八府、公路已漸次築就、惟在軍事方面着想、餘府也不能向隅、處府之路、浙建廳擬定發行公路營業股券、就處屬各縣出產之竹木柴三項、暗照售價抽收益費百分之八、歸業主負擔、換取股券、預計可集四百萬元、以資築路之需、然商民周某等、則以處屬爲浙省貧瘠之區、益以農村恐慌、訴願收回成命、商聯會爲之轉呈財實兩部、以爲辦法類似厘金、而建廳則以爲就地募欵、決非設卡抽厘可比、雙方爭論、至今未決、此路尚在僵凌中也、

殺子投井的一盜（無諍）

惡有惡報、是宗教中的話、在科學方面說、只能說是氣類相感、閱者不要笑這是迷信、有時竟有那些巧不可階的事情、要說是報應吧、固然覺得陳腐、要說是偶然的、那也未免令人叱嗟啊、吾友從北方來、述及一盜殺子的事、不能不驚造物弄人、不寒而慄、河北某邑、素稱盜藪、某甲作路劫生活、已好幾年了、他的兒子却在外有個武職、一日還鄉、腰纏數百金、經其姊處、姊留宿、說前途叢聚多匪、每多劫賊、但他恃有勇力、偏要放膽乘黑前行、不料離家不遠、他的盜父在樹林裏窺見一人背着行李、施施然來、以爲是一筆買賣、握棍迎上、天已昏暮、也不暇辨問何人、便奮力一擊、腦漿迸流、哀哉死了、於是盡攜所有之物、洋洋而返、次日、姐姐來看老弟、到家說明狀態、及所攜物件、這位老盜聽了、纔恍然昨夜的買賣、即是自己的兒子、一時悔恨、縱身投井、唉、他就不曉得劫殺人家的歸客、倖倖不也是一樣嗎、有人說他肯於投井、還不失爲好人、

口蘇聯工程師、發明一水氣儲水器、足以代替工廠及鐵路上所用之大水塔、水塔之建築、常曆時數月、需費亦貴、此水氣儲水器得以其半數之費用、在八日內造成之、此器由一鐵製貯水池構成、池內設圓水槽、抽水機由凝集空氣之力量將水灌入儲水器中、器內儲水在冷空氣中亦不結冰、現莫斯科附近車站上已裝置此器、異常合用、發明此器之羅氏曾得十萬盧布之獎金、而羅氏則將該項獎金捐助航空化學國防促進會云、（堵斯）

錦片前程（恨水）（二六五）

第十四回 禮尚往來銀燈照薄醉 才無性別香札寄閑情

這正是玉文笑着來了、她一腳跨進房門、看得寶珠和周科長兩人、默然相對、這個有些吃驚、仔細一看、他們兩人坐在這裏、却還帶着笑容、不像有什麼意見、這才放了心、於是向寶珠笑道、發了薪水了吧、爲什麼請客呢、寶珠道、我才進公司幾天、就能發薪水了、我吃了你二位多次、有道是來而不往非禮也、我也應當還請二位一兩次才對、還有一件事、總擱在我心裏、上次你和我代借的十塊錢、我也不知道債主是誰、現在我還是認你作債主、請你把這欵子送還人家罷、說着、她就在身上掏出一疊鈔票來、捉起了一張十元的、交給了玉文手上、

口聊爽話口（阿爽）

聊爽二先生一日聞人談抗日事、蹙額曰、抗字之義、爲以下對上而言、如抗命等語、皆作如是解、今對日亦曰抗、自視何如哉、如易抗爲禦、其庶幾乎、人無以應、滄海橫流、厭世者往往自殺、聊爽又謂此非自殺也、所謂殺者、施於人之謂、彼赴水投繯而死者、必有驅使者也、或問誰驅使、曰、舍自殺之白外、尚有驅使之機會與能力、

口世界長距離賽跑口

抓手足心（無諍）

綺語零拾

語云、人之手心、通心氣包絡經、心屬火、火性動、故抓之應心而悅、不痒也、人之足心湧泉穴通腎氣、腎屬水、水性靜、故抓之心畏懼而怕痒也、予於是由此而得兩層經驗焉、嘗聞人言、買辦曲中、每逢老伎、輒於籠袖溫寒之際、潛以纖指搔人掌、不稍怒詈鬼手馨也、被搔者神爲之蕩、意爲之搖、方寸鹿撞、雙睛豁定、飄飄乎不知身在何許、酒邊酬酢、尤非所關念、往往疑其術、殆施電相激乎、今乃恍然心火之作用也、偶與異性戲、自頂至踵、嘗遇避六塵之觸、惟足卜不使人近、強之則鬧嬈矣、今亦曉然腎水喜靜、擾之猶持竿觸波、縱有過頭之顛、究違水之本性、違其性、則非求悅之道也、瓊閨好事、有時因戲而致嗔者比比、知此可以免矣、於以見五行之說之不可廢、而與畫眉之樂亦至相關、甚矣人之不可不學問也、

秋胡嘆麒麟記（探子）

自名伎艷秋老四與名伶黃玉麟仳離消息傳播後、聞者多爲嘆惜、據云黃尚不願與秋分飛、能否作樂昌之合、未可知也、唯讓花有主、有胡天農公子者、原亦黃之摯友、黃攜眷在川演劇時、亦嘗親往捧場、以綠葉化名題詩兩章、詩云、花到飄零惜已遲、人間秋色我先知、醉中雜禁癡情語、恨不相逢未嫁時、又不隨桃李門新妝、艷吐深夜質更香、萬種柔腸誰解得、多情豈甚皆陶郎、黃初名綠牡丹、綠集云者、固爲綠葉扶持之意、而玩此詩語、自側重艷秋方面、明眼人一見可知也、但秋胡因緣、仍在若即若離之間、日前胡飄然來京、南京晚報之慧劍君、邀入社中爲文字役、慧劍且宴之於城南新華園、座有悵恨水諸君、胡又有從今拋却封侯願盡把青春讓美人之句、似又不忘情於秋、將來秋胡結果、當有佳話、唯勿連兩人之姓作魯大夫耳、

口「琵琶春怨」中之高倩蘋口（聯代電影贈）

青年胡敬仁自經餘聞（我聞）

上海民立中學高中部學生胡敬仁、因求學不遂、自經以死、已詳各報、聞胡縊時在夜間、同室者曾於睡眼矇朧中、見有黑影一閃、若有所悟、乃合目復臥、萬不料胡之竟死也、死處在床側、用竿三枝支床架、縊於裹腿布、旁有斷帶、似初用帶、帶斷又易以布也、哀哉、其家尚小康、而竟因於經濟、不重可嘆乎、

天堂之門（上）（走火）

法國文豪巴沙葛Balzac氏曾著一書、名曰、『圖樂故事』（『圖樂』二字譯音、奇妙也）內含短篇三十首、均極香艷、意深而辭不露、故其書暢銷而不受任何束縛也、余有美國一九三二年出版之英譯本、已讀一過、覺無篇不美、茲先節譯第二篇老夫幼女之故事、以供晶報同志中好小說者之閱讀、

老夫名皮理寃、幼女名白浪集皮、大地主也、年八十、『忽生娶妻之心』、而其意中人、却爲一年幼無知之白氏女、女年十七、其母貪老皮之財而嫁之、結婚後、每至睡時、老皮竊身于床之一隅、似有逃避婦人們種種詭計、如接吻等事者、態度極爲冷淡、惟日中皮愛女甚、一切家政、皆由白氏作主、白意爲人妻者、非爲之生男育女不可、一夕問其夫曰『如何我能爲你生子』、皮恐甚、對曰、『呸、汝是神秘的作用、危險危險』、此種恍言、老皮說了又說、女聞之、漸有疑惑之意、一日女問之無言、皮問何故、女曰羞慚、皮問何故羞慚、女曰、因爲人之妻、不能爲之生子也、皮曰、可出錢購他家之子、女曰、願什做不喜客貨、皮曰、若然、非往教堂所禱不可、

口名妓耐冬老九口

耐人情緒漏丁冬（傍花）

昔之伎女、在書寓無事時、輒事針黹、備作人家人之資格、其不得跳出火坑者、則奔避於濟良所、以圖得棲、於是伎院老鴇之視濟良所、處於對等地位、近十數年、伎女逢不如意事、已多假律師解決、濟良所乃等於虛設、其他救濟機關亦然、有耐冬書寓者、其主政老五溫良敦厚、不似風塵中人、近來一粲、聞幼時曾經不幸境况、得救濟而出苦海、救濟人者、見耐冬之待人藹然有仁者風、任其至勾欄營業、此幅造象、即其近影、或問其身世、則凄然弗言、姿容婉麗、人多欲乞其救濟焉、